新闻热线
0580-3805555
13615808000
普陀新闻网
http://ptnews.zjol.com.cn
掌上普陀

今日普陀

致力高质量 走好共富路
为建设现代化新普陀而努力奋斗

舟山市普陀区融媒体中心 第3308期 今日4版

2023年2月3日 星期五 农历癸卯年正月十三

徐仁标在参加普陀代表团审议时强调

凝心聚气 积极作为 在高水平建设现代海洋城市中发挥主力军作用

本报讯（市新闻传媒中心记者 **刘浩** 记者 **夏艺瑄**）昨天下午，市委副书记、市长徐仁标来到普陀代表团，与代表们一起审议政府工作报告等。

会上，与会代表围绕政府工作报告，就高水平打造高端船舶与海工装备产业集群、普陀城西区块改造提升、深化推进“大综合一体化”海上行政执法改革、加快推进我市海运业绿色低碳转型等提出意见建议。徐仁标对人大及各位代表对政府工作的关心支持表示感谢。他说，大家提出的意见建议，体现了高度的政治责任感和强烈的大局意识，市政府将梳理研究、充分吸纳。

徐仁标指出，2023年是贯彻落实党的二十大精神的开局之年，也是我省共同富裕示范区建设第一个五年目标、我市实施“十四五”规划承上启下的关键之年，谋好干好今年的工作至关重要。各地各部门要乘势而上，凝心聚气、积极作为，坚定不移抓发展、抓项目、惠民生、保安全、强队伍。

徐仁标强调，在市委、市政府的坚强领导下，过去的一年，普陀在疫情防控中积极作贡献，在经济发展中稳住基本盘，在安全防范中守护大平安，为全市经济发展和大局稳定发挥了重要作用。新的一年，普陀要谋好发展定位，做好顶层设计，依托优势发扬特长，认真研究“发展靠什么”“民生怎么抓”“社会如何治理”，进一步理清思路、精准发力。要明确目标任务，推进“两个先行”，强力推进创新深化、改革攻坚、开放提升，大力实施“一岛一功能”首发工程、“小岛你好”海岛共富行动、“星辰大海”计划等，不断展现普陀担当、凸显普陀贡献。要突出真抓实干、马上就办，立规矩、强斗志、转作风、提效能，努力把作风建设的新成效转化为事业发展的新动力。要调动一切因素，营造发展氛围，解放思想、上下同欲、带头实干。市委、市政府将一如既往地支持普陀加快建设发展，项目一起推进，民生一起努力，困难一起面对，合力加快建设现代海洋城市。

区委书记孙志龙在表态发言中说，普陀一定牢记嘱托、不负所望，切实增强大局意识、责任意识、危机意识，真抓实干、马上就办。要坚决贯彻落实市委、市政府决策部署，第一时间做好市两会精神的宣传贯彻工作，对标对表，找准定位，细化任务，推进各项工作争先进位，为现代海洋城市建设多作贡献、多出亮点。

孙志龙徐炜波戴灵芝审议市政府工作报告

在建设现代海洋城市中发挥普陀优势贡献普陀力量

本报讯（记者 **夏艺瑄 陈璐瑶**）2月1日下午和2日，市八届人大三次会议普陀代表团审议市政府工作报告。孙志龙、徐炜波、戴灵芝分别作了发言。大家认为，要贯彻落实市委、市政府决策部署和市委副书记、市长徐仁标在参加普陀代表团审议时的讲话精神，攻坚克难、实干争先，在建设现代海洋城市中发挥普陀优势、贡献普陀力量。

区委书记孙志龙指出，市政府工作报告坚持以习近平新时代中国特色社会主义思想为指导，全面贯彻党的二十大精神，用一串串亮眼的数据，一项项务实的部署，提振了舟山发展走向全国、面向世界的信心，体现了市委、市政府全面迭代舟山产业体系的决心，亮出了“真抓实干、马上就办”的作风，为高水平建设现代化海洋城市开好局起好步。

孙志龙强调，2023年是普陀固本培元、壮筋续骨的关键一年。要提高站位，对标对表，把市委、市政府每一项决策部署落到实处。要解放思想，开拓视野，推动干部走出去、项目请进来。要坚定信心，提升能力，夯实基层基础，提振干部精气神。要抓企业转型腾空间，对传统产业“高看一眼”，大力推动船舶修造、机械加工等产业向高端化、智能化、绿色化转型升级，同时加快高耗低效企业整治。要抓海岛发展拓空间，实施“一岛一功能”首发工程，大力推进六横先进制造和清洁能源岛建设，并加强与周边虾峙、金钵盂、湖泥等岛屿联动，打造优势产业岛群。要抓新型业态创空间，深化甬舟一体化合作，发挥自贸区优势，做大做强大宗商品贸易，探索试点基金运营模式，加快清洁能源产业发展。

区委副书记、区长徐炜波重点围绕“深度融入世界一流强港建设”作了发言。他指出，六横、虾峙等南部诸岛要抓住资源禀赋优、产业基础好的特点，争先打造宁波舟山港世界一流强港“桥头堡”。要多跨融合，推动港产、港贸、港城联动，建设港产城一体化发展示范区。要内外联动，对内实施“一岛一功能”首发工程，与周边海岛协调联动发展，打造普陀南部诸岛高能经济协作圈；对外以“佛渡—梅山”联动开发为契机，打造甬舟一体化海洋经济协作先锋岛。要四港联动，全速推进六横公路大桥二期工程，积极参与谋划宁波舟山港海铁联运六横—佛渡支线，强化双向开放和配套能力提升，打造具有国际影响力的海上枢纽。

区人大常委会主任戴灵芝尤为关心海洋渔业发展的问题。她指出，我市海洋资源丰富，渔业从业者众多，要始终把保障和改善渔民民生，作为工作的出发点和落脚点，用心用情做好民生实事，让群众共享海洋和渔业发展成果；要立足资源优势，做好“渔”文章，积极引导渔民转产转业，做优做强水产品精深加工，不断打造和延伸渔业产业链，助力渔业发展渔民增收。

提振信心抢抓机遇 全力推进高质量发展

——我区市人大代表、市政协委员热议“普陀元素”

直通市两会

本报讯（记者 **夏艺瑄 王梦倩** 通讯员 **忻俊豆**）深入实施自贸试验区提升战略、主动融入长三角一体化、培育发展海洋生命健康产业……在翻阅市政府工作报告时，当看到“普陀”两字，或与之相关内容时，市人大代表刘涛都会拿起笔一一标记出来。在他看来，这些既是对普陀过去成绩的肯定，也是普陀未来可以一展身手的广阔天地。

这份长达28页的市政府工作报告中，频现的“普陀元素”涵盖了海洋经济、产业转型、海岛共富、社会治理等方方面面，引发了代表、委员的热议。

作为一名来自海岛基层的代表，刘涛更多的将目光落在了全力探索海岛共富路径上。去年，全市启动“小岛你好”海岛共富行动并签约了首批12个小岛建设项目。其中，普陀占得五席，东极庙子湖岛和东福山岛位列其中。今年，报告中提到要深入实施“小岛你好”海岛共富行动，加快建设首批共富示范岛，并启动第二批创建，再次增强了刘涛的信心。

“去年，东极紧紧围绕‘8+2’工程，在小岛风貌提升、小岛产业导入更新和小岛基础设施完善等方面，大力实施外立面改造、交通码头扩建以及海水淡化处理能力提升等15个重点项目。”刘涛说，接下来将紧紧围绕政府工作报告提出的政策措施和各项目标任务，抓好落实，努力探索出一条具有东极特色、海岛韵味的共同富裕道路。

六横，是诸多“普陀元素”中最浓墨重彩的一笔。六横公路大桥、中石化六横LNG、浙能六横LNG……都是六横着力培育的“强项”。报告为六横擘画了发展蓝图，也让来自六横的人大代表、政协委员倍感责任在肩。

“报告数据详实，部署务实，总结了过去一年的发展成果，又擘画了未来发展蓝图，让我倍感振奋。”市人大代表陆蓉蓉说，报告多次提及六横大桥、船舶修造、“一岛一功能”建设，为六横加快发展带来了新的机遇和动力。“作为船舶行业从业者，我希望能为普陀船舶行业建设，为海洋经济高质量发展作出自己的一份贡献。”

市政协委员李广东同样对六横未来发展充满信心。“从去年十一月到现在，已有六家超亿元的项目落地六横，涉及船舶、汽车配件和机械零部件制造等多个产业。”他表示，尽管过去一年受到了疫情影响，但在上下同心的努力下，六横的发展势头依然强劲，一系列项目的成功落地实施，更为六横的经济发展注入了强大活力。李广东说，作为普陀经济板块的重要组成部分，六横已成为普陀经济发展的主要增长点和主引擎。

“在新的一年，我们将按照市委、市政府的决策部署，围绕项目真抓实干、马上就办，全力打造海上清洁能源岛，为普陀经济社会发展，为高水平建设现代海洋城市交出我们六横的高分答卷。”李广东说。

托起老年人“舌尖上的幸福”

我区今年底前将完成8家幸福食堂建设

本报讯（记者 **徐丽佳** 通讯员 **林俊豪**）“一共45元，米饭免费，打折后是36.55元。”昨天中午，位于沈家门新街195号的幸福食堂普陀1号店，徐彩霞老人选好自己喜欢的饭菜，手持“幸福卡”前往收银台结账，作为老顾客，她对店内的菜色和价格都很满意。

据了解，作为市级民生项目，幸福食堂普陀1号店于去年10月开业，主要服务对象为老年群体，对社区内行动不便的老人，还提供配送餐服务。就餐老人持“幸福卡”便可享受相关优惠，目前持卡老人已有420人，平均每天提供配送餐服务达30余人次。

记者走进幸福食堂普陀1号店，就餐环境宽敞明亮，菜品丰富摆放整齐，饭点时间，不时有老人前来就餐。店内还在入口处标明：60岁以上老年人凭身份证充值“幸福卡”可享受八八折消费优惠，70岁以上则可享受八五折消费优惠，95周岁以上免费享受特惠套餐一份，此外，老人还可以选择10元每餐的一荤一素一汤A套餐、14元每餐的一荤两素一汤B套餐以及19元两荤两素一汤C套餐。

“相比套餐来说，大部分老年人更喜欢自选菜色，尤其是一些比较软糯、清淡的菜，我们平时也会多做一些这样的菜。”幸福食堂普陀1号店负责人丁霞说，店内的早餐也很受欢迎，热乎乎的汤面、炒面、炒年糕、包子、馒头等种类应有尽有，老人吃得都很开心，其中馒头优惠后每个平均不到5毛钱。备菜烧菜过程中，工作人员按规操作，保证菜品卫生健康、用料扎实。

“我和老伴在这里办了一张卡，不想烧菜了就来这里吃，特别方便，味道也好，价格很实惠，菜色每天都更新。”徐彩霞说。

记者从有关部门了解到，接下来，我区计划在年底前完成共计8家幸福食堂建设。其中，我区第二家幸福食堂——位于沈家门东海中路778号的普陀区顺旺基中式美食店，将于2月6日前后开业。

依托优势资源 紧抓项目建设

我区加快推进“小岛你好”海岛共富行动

奋进新征程 建功新时代
共同富裕 普陀实践⑤⑤

本报讯（记者 **陈璐瑶**）危旧渔用仓库改建成集工业体验游、虾皮创意研发、游客休憩等为一体的综合体；村落整体性盘活开发，发展民宿集群项目；打造乡创基地，吸引年轻创客来到海岛发展多元业态……

去年以来，我区依托各岛优势资源，以项目建设为抓手，吸引资金、人才回归，大力推进“小岛你好”海岛共富行动，一幅“各美其美”的美丽海岛共富新画卷正在缓缓展开。

去年6月，市委启动实施“小岛你好”海岛共富行动，通过“一岛一品、一岛一策”差异化发展路径，激发海岛发展内生动力。首批被确定的12个“小岛你好”建设岛屿中，我区就占得五席。其中，葫芦岛定位为“禅修岛”、蚂蚁岛定位为“红色研学岛”、白沙岛定位为“海上运动岛”、庙子湖岛定位为“极地文化岛”、东福山岛定位为“追光岛”。

为此，我区迅速成立工作专班，制定印发了《普陀区“小岛你好”海岛共富行动实施方案》，形成百项“任务表”和首批5个小岛55个“项目库”，并在原有的八大行动基础上，增加党建引领和乡风文明内容，形成普陀特色“8+2”重点行动，打造十大重点工程，不断加快首批五个示范岛的建设。

葫芦岛投入6100余万元，原十间洋房民宿改造、饮用水提升工程、环岛游步道建设、养老中心改造等项目加快推进步伐，便利了当地群众的生产生活。

蚂蚁岛在加速推进项目建设的同时，不断放大虾皮共富效应，开发研制虾皮等“一大三小”下游产品，打造“海岛下酒菜”品牌，不仅提升了水产品附加值，还拉长了“一条鱼”的产业链、致富链。

白沙岛的投礁放流、红旅地图、杆线序化、基层公共文化服务中心等项目陆续完工，陌领·佑舍众创小镇等民间项目加快建设，涉海产业加速谋划，推动了渔业转型升级以及海钓文化与海岛旅游深度融合。

庙子湖岛打造没有围墙的创业园——“共富港湾”乡创基地，引导创业者来到海岛播撒创业种子，同时打造庙子湖倒陡街特色风情街，提档升级夜间消费体验，增加村集体经济造血功能。

东福山大岙老街打造项目、外立面综合整治项目、垃圾处理项目等基础设施提档升级工程加速推进，持续改善海岛风貌，以实现产业蝶变。

据悉，“小岛你好”海岛共富行动启动以来，我区还积极开展“共富方舟·健康守护”行动，组织专业医疗团队赴葫芦岛、白沙岛、蚂蚁岛等，为海岛居民带去健康体检、临床诊疗、检验检查等“一站式”医疗服务，提升海岛医疗服务水平，同时开展海岛志愿服务，为海岛群众提供理发、电器修理、精神慰藉等服务，满足群众最迫切的民生需求。

“截至2022年底，围绕‘小岛你好’海岛共富行动，我区已投资2.59亿元，启动项目47个，完工15个。”区共富办相关负责人说，接下来，我区将按照“一岛一品”要求，加快推进悬山岛、柴山岛、青浜岛等小岛的整体规划编制，形成建设方案，争取列入第二批“小岛你好”建设岛屿名单。

沈家门海鲜夜排档正月十六开市

将有文化演出、卡通人物巡游、普陀湾市集等活动

本报讯（记者 **陈璐瑶** 通讯员 **周珈祎**）记者从有关方面了解到，受天气影响，原定2月5日（正月十五）晚举行的沈家门海鲜夜排档开市仪式，推迟到2月6日（正月十六）晚举行。

开市仪式上，将有充满普陀海洋特色的文化演出、卡通人物巡游、普陀湾市集等活动。“我们在现场设置了主舞台和分舞台，主舞台届时会有精彩的乐队演出和歌舞表演，包括《中华鼓》、普陀非遗《渔歌号子》等等，分舞台也将开展泡泡秀、气球达人、彩虹水管舞等配套活动。”沈家门海鲜夜排档相关负责人说。届时，区文广旅体局也将在现场开展内容丰富的“百县千碗”推广活动，扩大“百县千碗·普陀鲜味”品牌影响力，进一步传承和推广我区海岛特色美食、非遗文化和传统民俗。

另外，广大网友通过掌上普陀App抢到的沈家门海鲜夜排档消费券，使用截止时间推迟至2月5日（正月十五），元宵团圆券的使用截止时间推迟至2月6日（正月十六），逾期自动失效。

导读
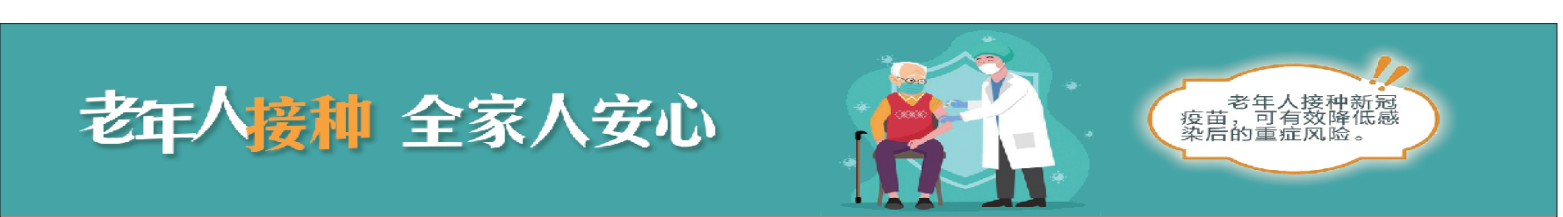
02 综合新闻
拿出“真金白银” 让海岛群众用上平价燃气
普陀滨海湿地发现太平洋潜鸟踪迹